



**VERBALE RIUNIONE
DEL GRUPPO DI RACCORDO DEL DIPARTIMENTO
DI ARCHITETTURA E DESIGN (DAD)
DEL 7 DICEMBRE 2023**

In data 7 dicembre 2023 alle ore 17 tramite piattaforma Teams si è riunito il Gruppo di Raccordo del Dipartimento di Architettura e Design (DAD).

Hanno partecipato alla riunione:

- per il Comitato Paritetico per la Didattica: Christian Maria Firrone (Presidente del CPD), Davide Rolfo (componente docente del CPD);
- per il Collegio di Architettura: Carla Bartolozzi (Coordinatrice di Collegio);
- per il Collegio di Design: Cristian Campagnaro (Coordinatore di Collegio);
- per il Dipartimento di Architettura e Design: Roberta Spallone (Referente Qualità didattica Dipartimentale);
- per gli Studenti e le Studentesse rappresentanti nel Collegio di Design: Adelaide Laghezza.

Per la Direzione STUDI sono presenti Mariangela Trovato, Responsabile dell'Ufficio Coordinamento Collegi, Sabrina Barberis, segreteria di Collegio di Design, Maria Elisa Saura, segreteria di Collegio di Architettura, e Nicole Ostorero, Ufficio Offerta Formativa e Qualità della Didattica.

MEETING AGENDA

1. Che cos'è il CPD?
2. Composizione Gruppo di Raccordo
3. Nuovo questionario fine insegnamento
4. Tasso di risposta/soddisfazione CdS Architettura/Design
5. Storico per schede insegnamento in Ateneo
6. Tasso soddisfazione DAD
7. Istanze e suggerimenti

Il prof. Rolfo ringrazia gli intervenuti all'incontro, sottolineando l'importanza del Gruppo di Raccordo come strumento di collegamento tra gli/le studenti rappresentanti in CPD e in Collegio, di raccolta delle istanze degli/delle studenti dei diversi CdS e di confronto tra gli organi di gestione della didattica e la rappresentanza studentesca.

1. Che cos'è il CPD?

Il prof. Rolfo introduce brevemente il Comitato Paritetico per la Didattica. Il CPD ha l'obiettivo di cooperare al miglioramento dei servizi forniti agli studenti ed è composto da 22 membri (un docente di ruolo per ogni Dipartimento e un ugual numero di studenti).

Il CPD è competente:

- a svolgere attività di monitoraggio dell'offerta formativa e della qualità della didattica, della organizzazione didattica nonché dell'attività di servizio agli studenti e di supporto al diritto allo studio;
- a individuare indicatori per la valutazione dei risultati delle stesse.

Il CPD redige una relazione annuale e nomina il Garante degli Studenti.

Per maggiori informazioni sul Comitato Paritetico per la Didattica è possibile consultare:

- il nuovo sito del CPD: <https://www.polito.it/didattica/qualita-della-formazione/comitato-paritetico-per-la-didattica-cpd>



- la pagina Instagram: https://www.instagram.com/cpd_students/?igshid=NTc4MTIwNjQ2YQ%3D%3D
- l'indirizzo email: cpd@polito.it

2. Composizione Gruppo di Raccordo

In relazione alle indicazioni AVA sulle modalità di istituzione delle Commissioni Paritetiche (focalizzate a livello di Corso di Studio o altre strutture e non a livello di Ateneo), il PQA di comune accordo con il CPD ha definito di istituire dei "Gruppi di raccordo" - suddivisi per area - con un ruolo istruttorio/informativo al CPD e di collegamento con i Dipartimenti e i Collegi e la rappresentanza studentesca.

I Gruppi di Raccordo istituiti al Politecnico di Torino sono 11:

	Gruppi di Raccordo
1.	Gruppo di Raccordo del Dipartimento di Architettura e Design (DAD)
2.	Gruppo di Raccordo del Dipartimento di Automatica e Informatica (DAUIN)
3.	Gruppo di Raccordo del Dipartimento di Elettronica e Telecomunicazioni (DET)
4.	Gruppo di Raccordo del Dipartimento di Ingegneria dell'Ambiente, del Territorio e delle Infrastrutture (DIATI)
5.	Gruppo di Raccordo del Dipartimento di Ingegneria Gestionale e della Produzione (DIGEP)
6.	Gruppo di Raccordo del Dipartimento di Ingegneria Meccanica e Aerospaziale (DIMEAS)
7.	Gruppo di Raccordo del Dipartimento di Ingegneria Strutturale, Edile e Geotecnica (DISEG)
8.	Gruppo di Raccordo del Dipartimento di Scienze Matematiche "G. L. Lagrange" (DISMA)
9.	Gruppo di Raccordo del Dipartimento di Energia (DENERG)
10.	Gruppo di Raccordo del Dipartimento Interateneo di Scienze, Progetto e Politiche del Territorio (DIST)
11.	Gruppo di Raccordo del Dipartimento Scienza Applicata e Tecnologia (DISAT)



Il Gruppo di Raccordo del Dipartimento di Architettura e Design è così composto:

Dipartimento	Architettura e Design	
	Nominativo	Collegio/Dip/CdS
Coordinatore di Collegio	Carla Bartolozzi	Collegio di Architettura
	Cristian Campagnaro	Collegio di Design
	Massimiliano Lo Turco	Architettura (L)
Referenti <u>CdS</u>	Mauro Berta	Architettura Costruzione Città (LM)
	Francesca Thiebat	Architettura per la Sostenibilità (LM)
	Manuela Mattone	Architettura per il Patrimonio (LM)
Direttore Di Dipartimento	Michele Bonino	Dipartimento di Architettura e Design (DAD)
Referenti Qualità didattica Dip	Roberta Spallone	Dipartimento di Architettura e Design (DAD)
Docenti rappresentanti in CPD	Davide Rolfo	Dipartimento di Architettura e Design (DAD)
Rappresentanti studenti in CPD	Mariangela Montanaro*	DIMEAS*
Rappresentanti studenti in Collegio	Bayar Deniz	Collegio di Architettura
	D'Antona Marco Giuseppe	Collegio di Architettura
	Gitsov Kristian	Collegio di Architettura
	Hajredini Fiona	Collegio di Architettura
	Rossanigo Giovanni	Collegio di Architettura
	Vetere Irene	Collegio di Architettura
	Ceccarelli Tommaso	Collegio di Design
	Laghezza Adelaide	Collegio di Design
	Saffioti Michele Paolo	Collegio di Design
Personale TA a supporto (Segreterie di Collegio)	Maria Saura	Collegio di Architettura
	Sabrina Barberis	Collegio di Design

I compiti di ciascun Gruppo di Raccordo sono:

- Raggiungere i CdS/Collegi non direttamente rappresentati nel CPD;
- Fornire e ricevere commenti/istanze/suggerimenti in merito alla qualità della didattica;
- Comunicare l'attività di monitoraggio effettuato dal CPD.

3. Nuovo questionario fine insegnamento

Il prof. Rolfo e il prof. Firrone comunicano che il CPD è stato impegnato in questi mesi nella revisione del questionario studenti (o fine insegnamento), da erogare a partire da questo anno accademico.

La revisione del questionario nasce dalle numerose interazioni avute con il Presidio della Qualità, degli spunti ricevuti dai/dalle Coordinatori/trici di Collegio e più in generale dalla componente docente e studentesca.

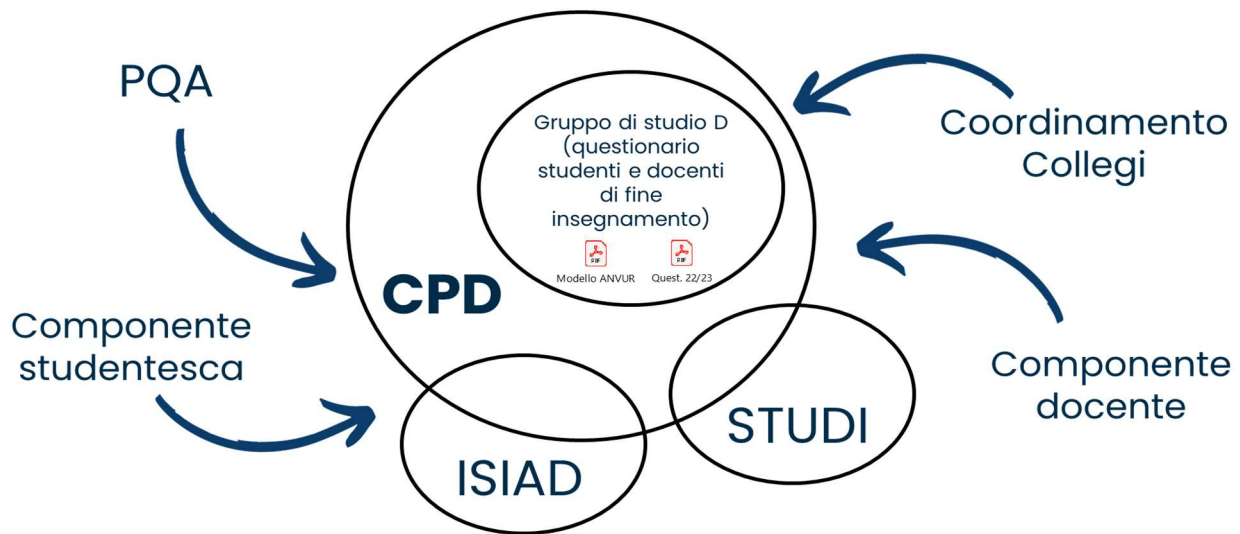

La proposta del nuovo questionario è stata condivisa con il Presidio della Qualità, la Vice Rettore per la Didattica, il Nucleo di Valutazione, la Commissione istruttoria per il Coordinamento dell'Attività Didattica e formativa e il Senato Accademico.

Questionario a.a. 22/23

Frequenza 4
Organizzazione periodo didattico 2
Organizzazione insegnamento 12
Efficacia docente 6xn
Infrastrutture 3
Interesse e soddisfazione 2

Tot: 23+6xn

Nuovo questionario a.a. 23/24

Parte 1 compilata una volta sola per periodo didattico

Organizzazione periodo didattico 5
Infrastrutture 3

Tot 8

Parte 2 compilata per ciascun insegnamento

Frequenza 2
Organizzazione insegnamento 7
Efficacia docente 6xn
Interesse 1

Tot 10+6xn

Le principali novità del nuovo questionario CPD sono la riduzione del numero di domande, la revisione delle regole di somministrazione, la ridefinizione delle modalità di restituzione dei risultati e la possibilità di non compilare il questionario.

Il questionario potrà essere compilato a partire dall'11 dicembre 2023.

Il prof. Campagnaro interviene per domandare se il CPD ha previsto di chiedere, agli studenti e le studentesse che decidono di inviare scheda bianca, le motivazioni che spingono loro a decidere di non compilare il questionario. Il prof. Firrone comunica che, nel nuovo questionario, è prevista una finestra di pop up che si apre quando il/la studente decide di non voler procedere con la compilazione del questionario. Viene chiesto allo/alla studente di indicare, scegliendo tra una serie di opzioni, il motivo per cui non vuole procedere con la compilazione.



La prof.ssa Bartolozzi ringrazia il CPD per il lavoro svolto e domanda qualche informazione aggiuntiva in merito alla reportistica dei dati.

Segue un lungo dibattito sulla scarsa propensione della componente studentesca alla compilazione dei questionari. Il prof. Rolfo informa i presenti che il prof. Bonino, Direttore del Dipartimento di Architettura e Design, che non ha potuto prendere parte alla riunione per impegni pregressi, ha inviato una mail al Comitato Paritetico per la Didattica in merito alla scarsa rappresentanza del questionario studenti. Il prof. Bonino scrive che nonostante i tanti solleciti, messi in campo in vari modi, le percentuali di compilazione del questionario restano basse e poco rappresentative, almeno nel caso del Dipartimento di Architettura e Design. Emerge una generale disaffezione a questo strumento, che invece il Direttore ritiene importante.

Il prof. Bonino segnala che altre università italiane hanno reso la compilazione dei questionari vincolante per l'iscrizione all'esame, e comunica di essere favorevole all'introduzione dell'obbligatorietà del questionario.

Il prof. Firrone riporta che il tema dell'obbligatorietà del questionario è stato a lungo dibattuto durante le riunioni del CPD e segnala che sono proprio gli studenti e le studentesse a non voler rendere la compilazione del questionario obbligatoria.

La rappresentante della componente studentesca Laghezza comunica che da vari confronti con altri rappresentanti e studenti emerge che il questionario CPD non viene compilato in quanto considerato troppo lungo. In merito al tema dell'obbligatorietà, la rappresentante suggerisce che il rendere obbligatoria la compilazione potrebbe spingere gli studenti e le studentesse a rispondere alle domande in maniera non obbiettiva.

4. AVA3

Il prof. Rolfo presenta il sistema AVA (Autovalutazione – Valutazione – Accredimento) che ha l'obiettivo di migliorare la qualità della didattica, della ricerca, della terza missione/impatto sociale e delle altre attività istituzionali e gestionali svolte negli Atenei, attraverso l'applicazione di un modello di Assicurazione della Qualità (AQ) fondato su procedure interne di progettazione, gestione, autovalutazione e miglioramento delle attività formative e scientifiche e su una verifica esterna effettuata in modo chiaro e trasparente.

La verifica si traduce in un giudizio di Accredimento, esito di un processo attraverso il quale vengono riconosciuti a un Ateneo e ai suoi Corsi di Studio (CdS) il possesso (Accredimento Iniziale) o la permanenza (Accredimento Periodico) dei Requisiti di Qualità che lo rendono idoneo allo svolgimento delle proprie funzioni istituzionali.

Il sistema AVA è stato dunque sviluppato per raggiungere tre obiettivi principali:

- l'assicurazione, da parte del MUR e attraverso l'attività valutativa dell'ANVUR, che le Istituzioni di formazione superiore operanti in Italia erogino uniformemente un servizio di qualità adeguata ai propri utenti e alla società nel suo complesso;
- l'esercizio da parte degli Atenei di un'autonomia responsabile e affidabile nell'uso delle risorse pubbliche e nei comportamenti collettivi e individuali relativi alle attività di formazione e ricerca;
- il miglioramento della qualità delle attività formative e di ricerca.

L'Ateneo ha ricevuto l'elenco dei Dipartimenti, dei CdS e dei Corsi di Dottorato che saranno oggetto della visita di accredimento periodico, prevista per la settimana dell'11 marzo 2024:



Corso di Studio	Sede	Dottorato di Ricerca	Dipartimento
Ingegneria per l'Ambiente e il Territorio L-7	Torino	Ingegneria civile e ambientale	Ingegneria dell'ambiente, del territorio e delle infrastrutture
Ingegneria Aerospaziale LM-20	Torino	Ingegneria Aerospaziale	Ingegneria Meccanica e Aerospaziale
Design e Comunicazione L-4	Torino		
Mechatronic Engineering (Ingegneria Meccatronica) LM-25	Torino		
Ingegneria Chimica e dei Processi Sostenibili LM-22	Torino		
Matematica per l'Ingegneria L-35	Torino		

Il processo di accreditamento periodico si articola nelle seguenti fasi:

- Analisi documentale (inizio 8 settimane prima della visita – si svolge a distanza);
- Visita istituzionale (a distanza dei CdS e dei Dottorati di Ricerca e in presenza presso la Sede e i Dipartimenti dell'Ateneo);
- Relazione della CEV;
- Rapporto ANVUR.

5. Tasso di risposta/compilazione Collegi Architettura/Design

Il prof. Rolfo illustra, per ciascun CdS, i tassi di risposta e di soddisfazione dei questionari studenti relativi all'a.a. 2022/23.

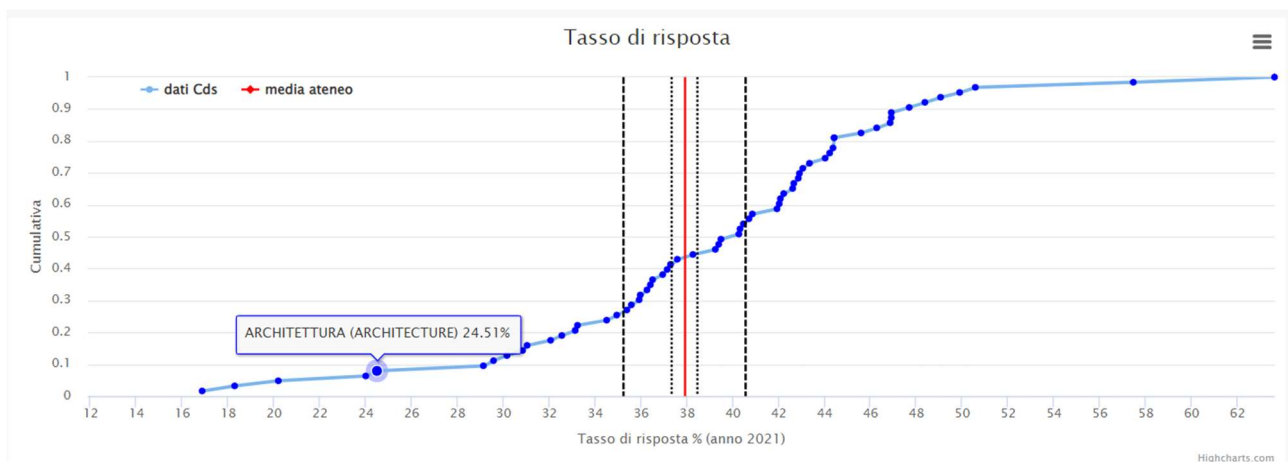

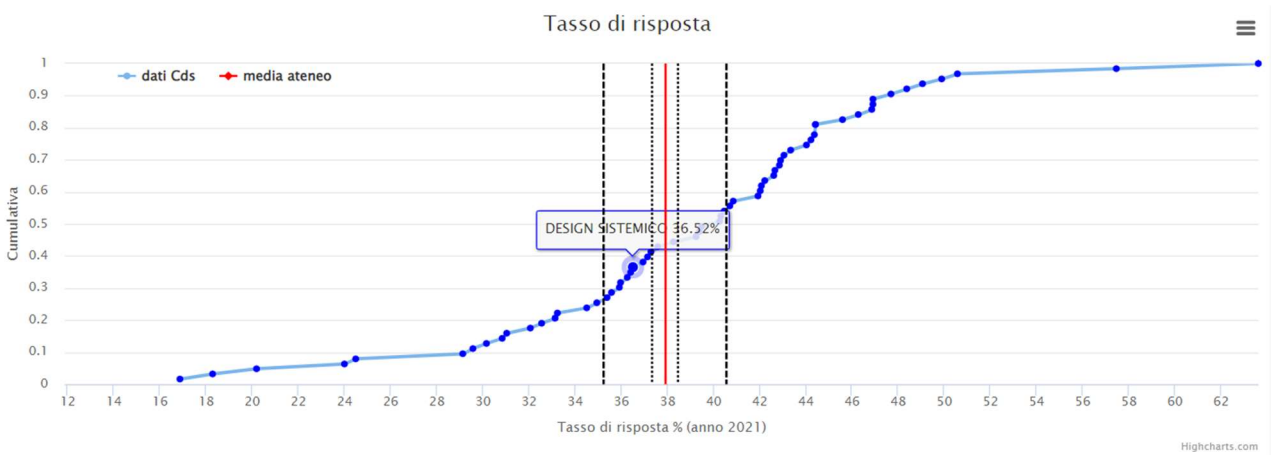
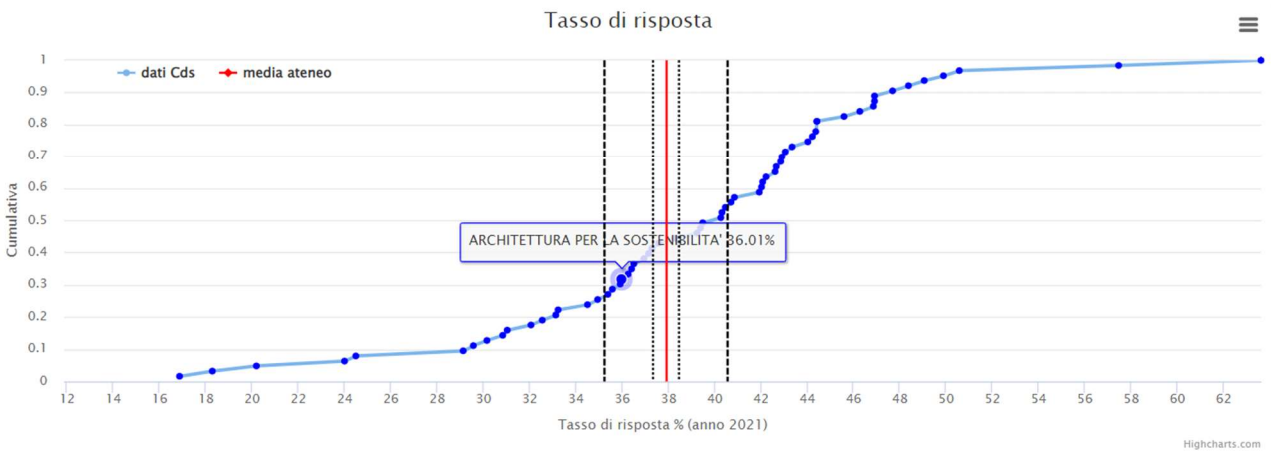
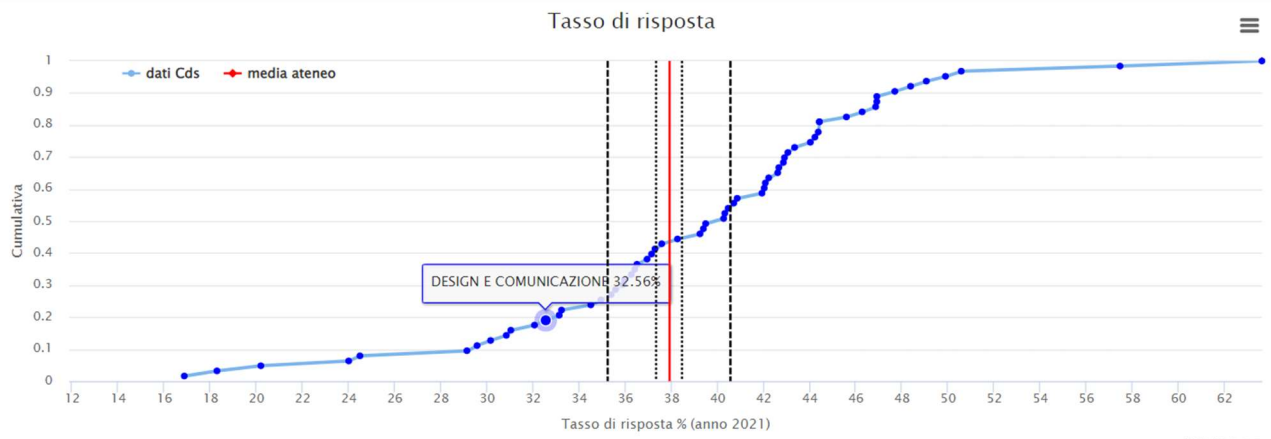

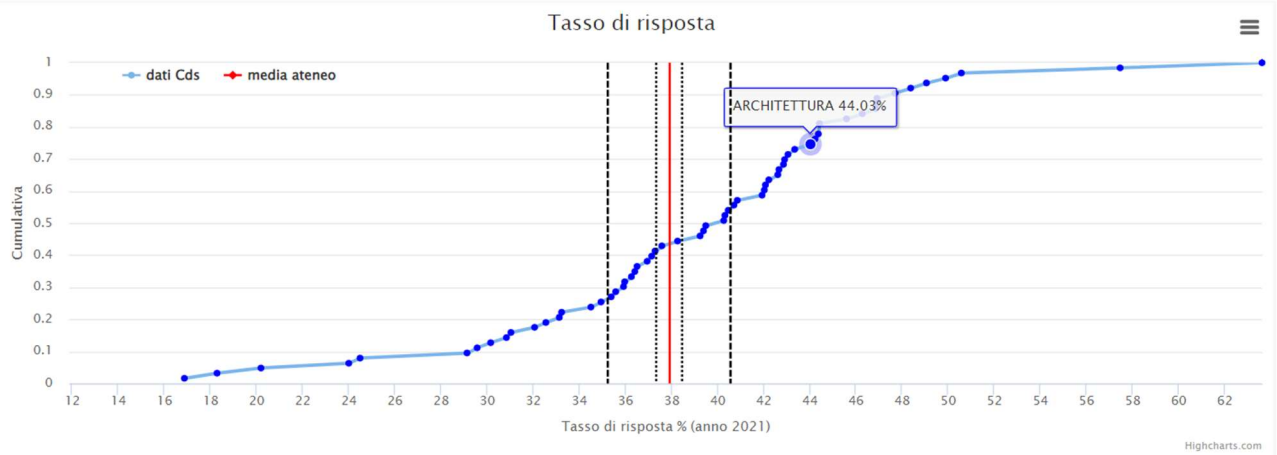
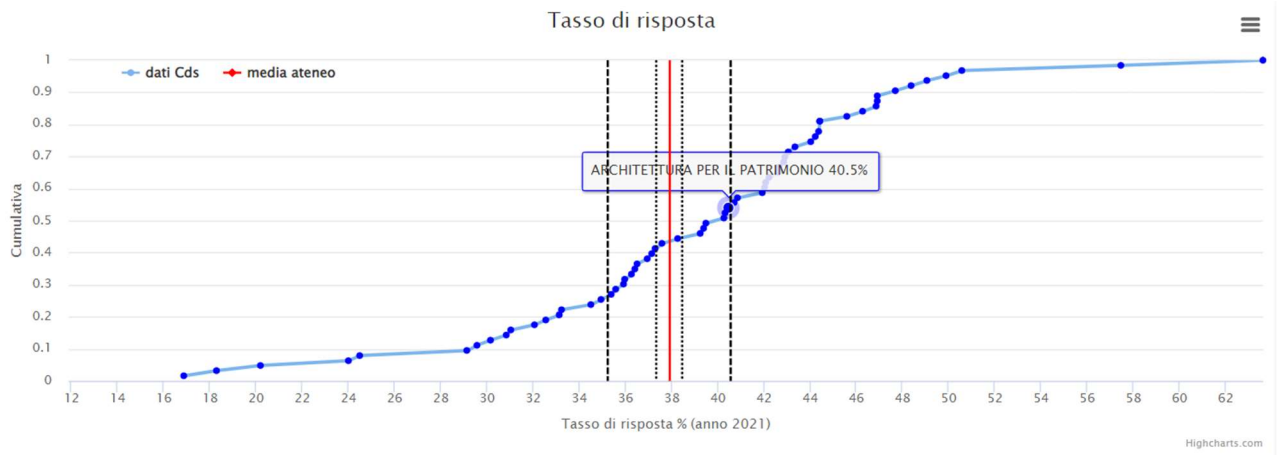
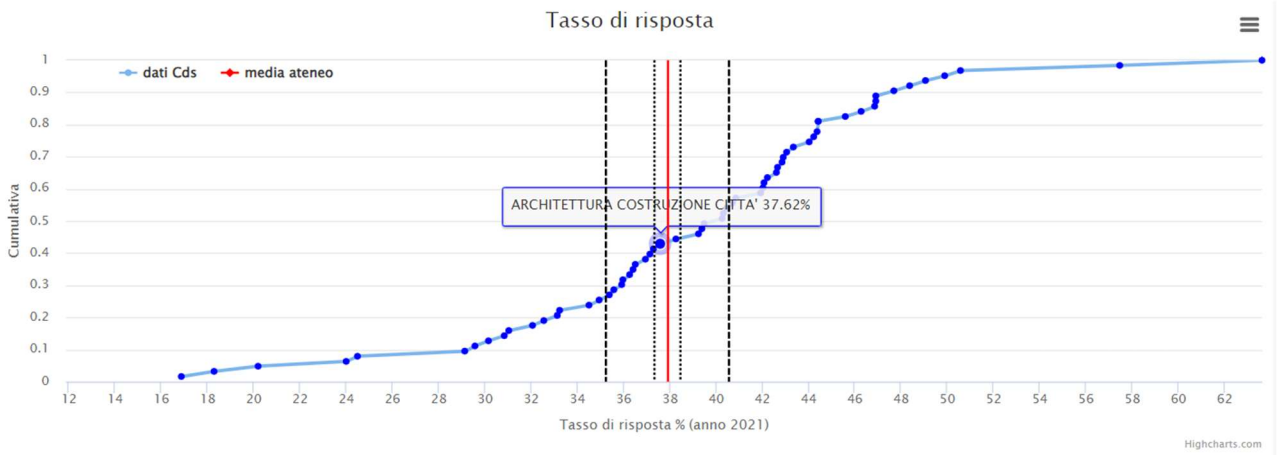



Tasso di soddisfazione

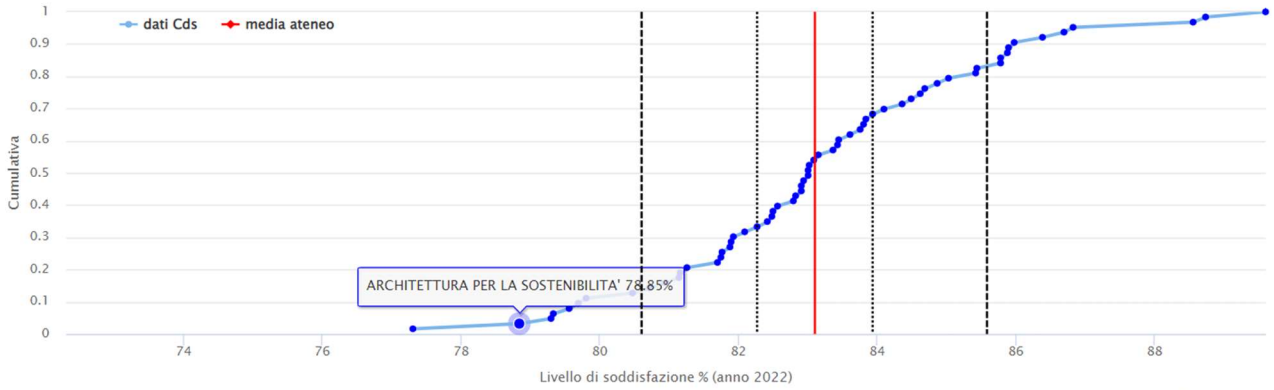

Tasso di soddisfazione

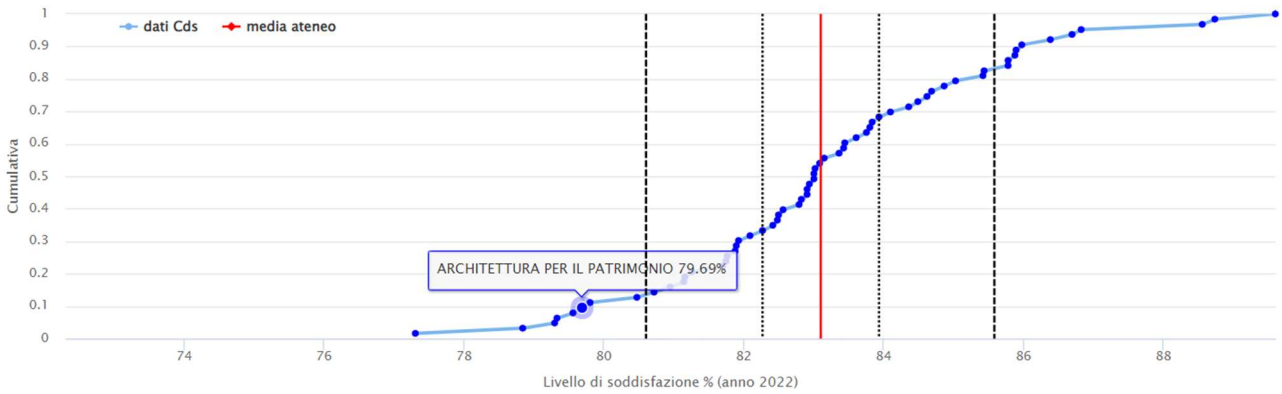

Tasso di soddisfazione

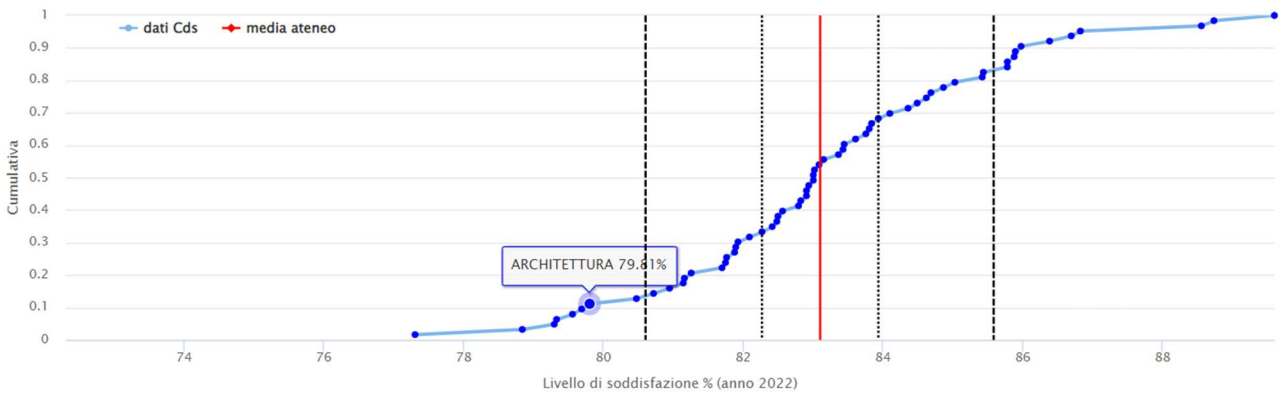



Tasso di soddisfazione

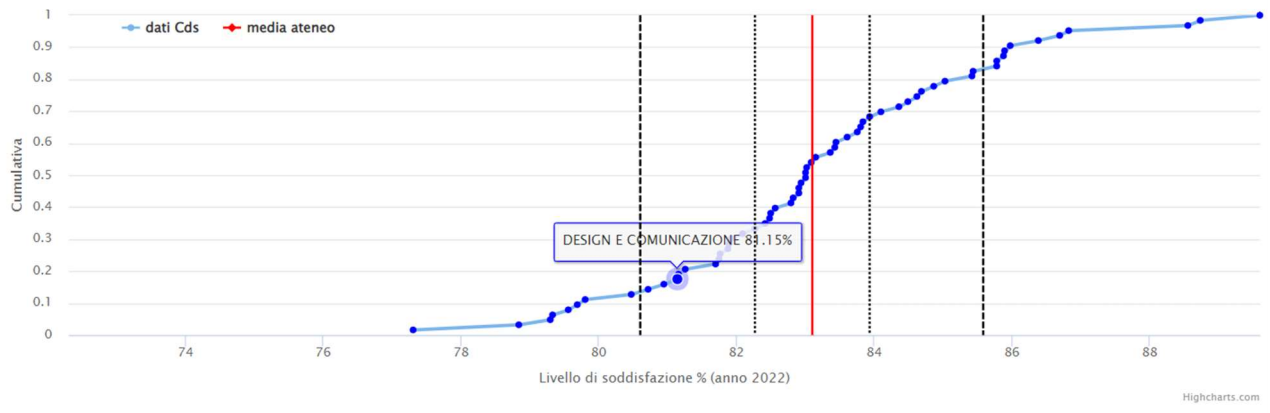

Tasso di soddisfazione

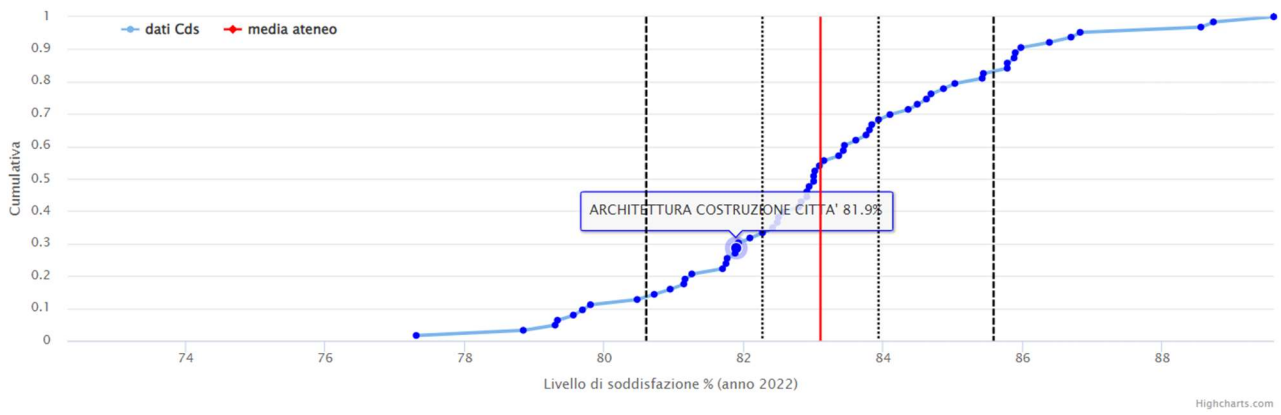

Tasso di soddisfazione



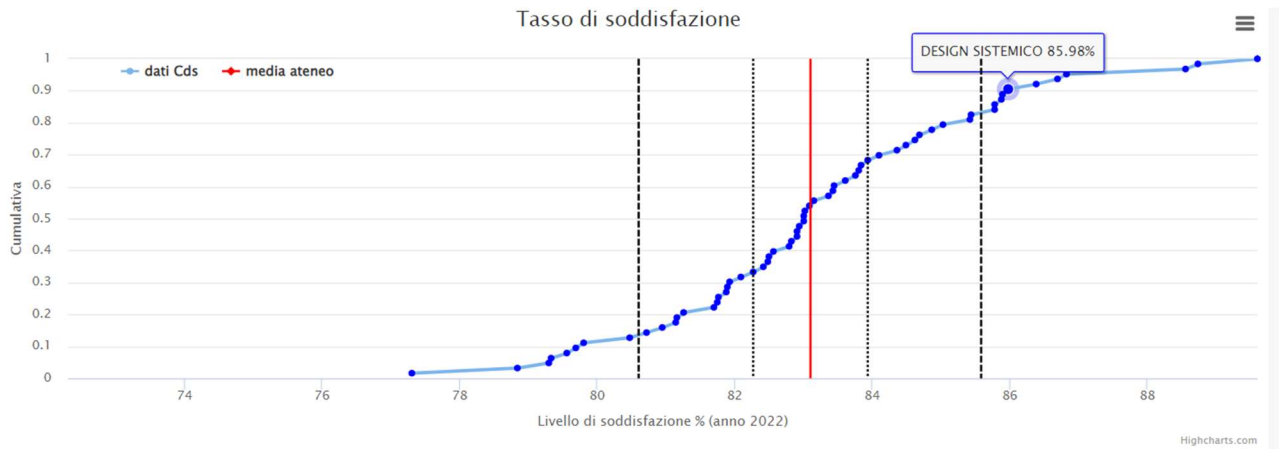

6. Tasso soddisfazione per CdS (storico)

Il prof. Rolfo presenta i risultati dei questionari CPD fine insegnamento relativi al tasso di soddisfazione per ogni CdS.



Risultati Per Il Corso Di Laurea In Architettura

Anno Accademico	2020/2021	2021/2022	2022/2023	2023/2024
Numero Iscritti	151	145	148	95
Questionari I compilati	720	805	805	1037
Questionari II compilati	24/0	100/0	100/0	0
Schede bianche	11	54	105	0

Architettura, storico su tasso di risposta e schede bianche

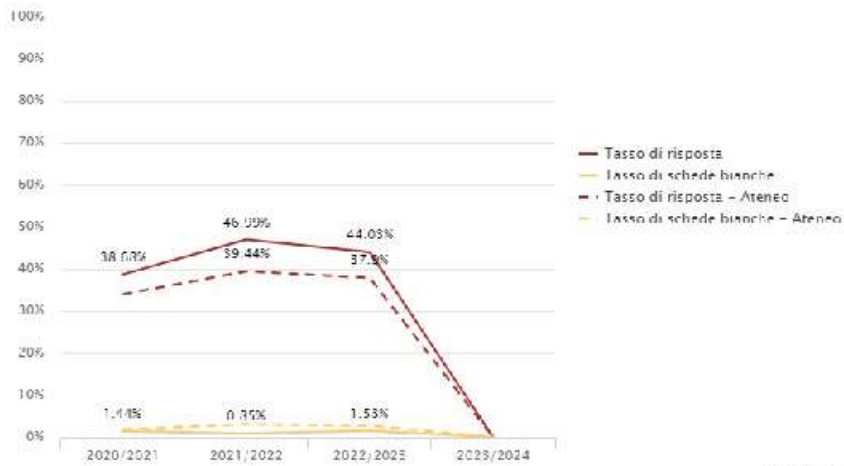



Risultati Per Il Corso Di Laurea In Architettura (Architecture)

Anno Accademico	2020/2021	2021/2022	2022/2023	2023/2024
Numero Iscritti	51	51	50	21
Questionari I compilati	240	267	287	107
Questionari I completati	67	50	62	0
Schede bianche	22	38	22	0

Architettura (Architecture), storico su tasso di risposta e schede bianche





Risultati Per Il Corso Di Laurea Magistrale In Architettura Costruzione Citta'

Anno Accademico	2019/2020	2020/2021	2021/2022	2022/2023
Numero Iscritti	51	40	71	40
Questionari Compilati	295	276	278	704
Questionari Completati	123	97	94	105
Schede Bianche	16	21	11	0

Architettura Costruzione Citta', storico su tasso di risposta e schede bianche

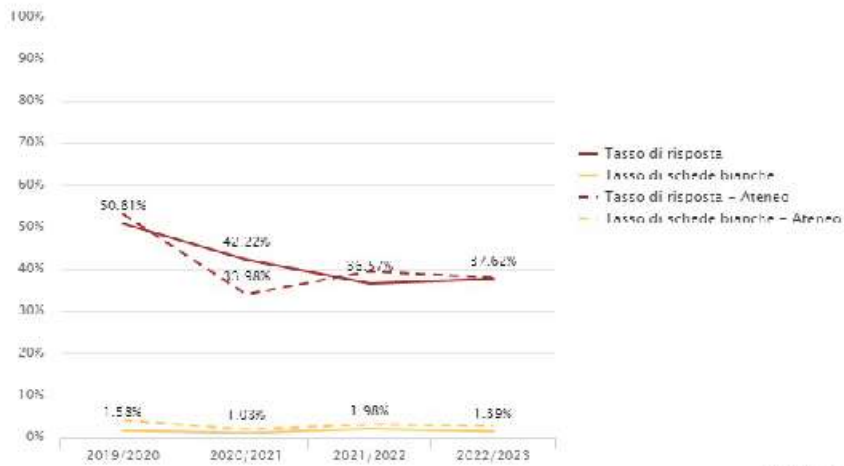



Risultati Per Il Corso Di Laurea Magistrale In Architettura Per Il Patrimonio

Anno Accademico	2021/2022	2022/2023
Numero Iscritti	51	71
Questionari I supporti	12/14	16/15
Questionari I Compilati	5/11	5/11
Schede Bianche	3	5

Architettura Per Il Patrimonio, storico su tasso di risposta e schede bianche

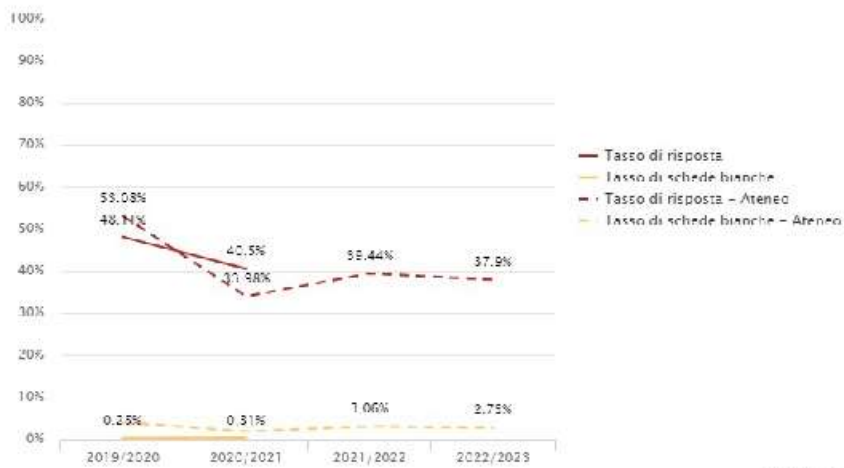



Risultati Per Il Corso Di Laurea Magistrale In Architettura Per La Sostenibilita'

Anno Accademico	2020/2021	2021/2022	2022/2023
Numero Iscritti	72	110	85
Questionari I compilati	75/84	110/110	84/85
Questionari II Compilati	30/30	110/110	0/0
Schede Bianche	0/0	10/10	0/0

Architettura Per La Sostenibilita', storico su tasso di risposta e schede bianche

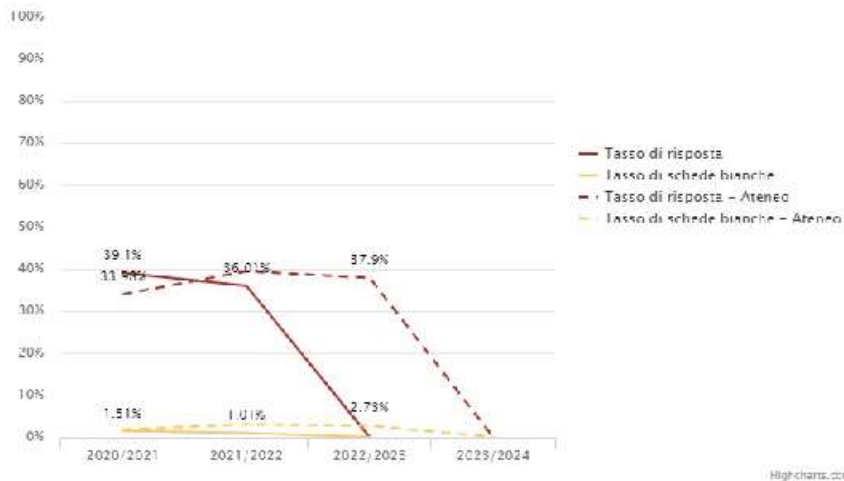



Risultati Per Il Corso Di Laurea In Design E Comunicazione

Anno Accademico	2019/2020	2020/2021	2021/2022	2022/2023
Numero Iscritti	81	71	121	115
Questionari I compilati	354	510	606	711
Questionari I completati	346	505	592	701
Schede bianche	81	81	141	145

Design E Comunicazione, storico su tasso di risposta e schede bianche





Risultati Per Il Corso Di Laurea Magistrale In Design Sistemico

Anno Accademico	2019/2020	2020/2021	2021/2022	2022/2023
Numero laureati	21	21	21	21
Questionari Compilati	879	1101	1124	1061
Questionari Completati	480	314	421	317
Schede Bianche	34	25	33	18

Design Sistemico, storico su tasso di risposta e schede bianche

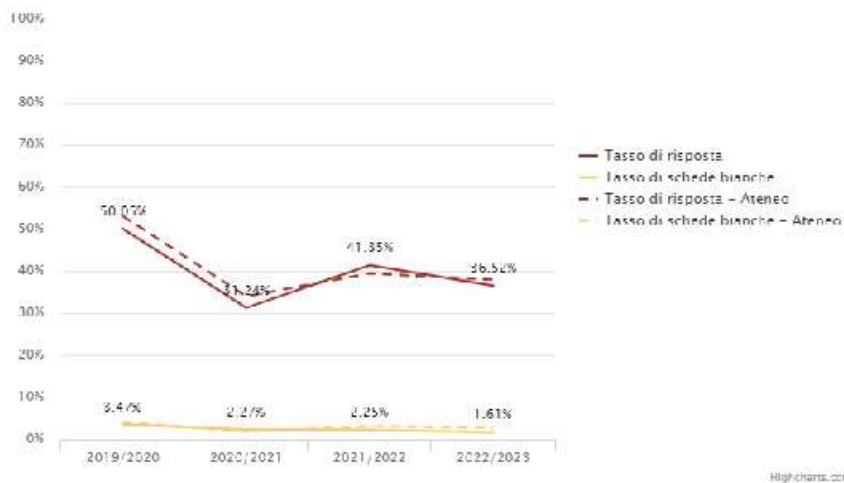

Il prof. Rolfo presenta successivamente i risultati dei questionari CPD a.a. 2022/23 relativi al tasso di soddisfazione degli insegnamenti.



Tasso di risposta al questionario

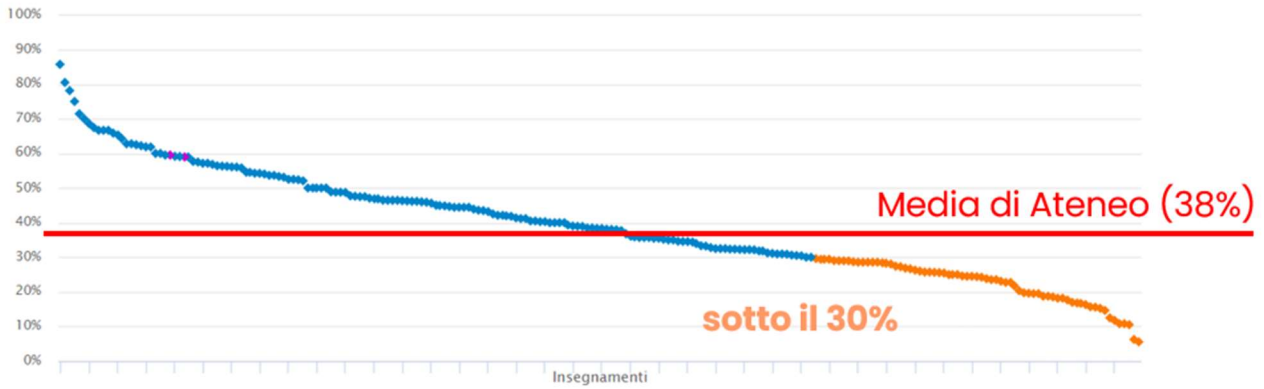

Tasso di soddisfazione insegnamenti

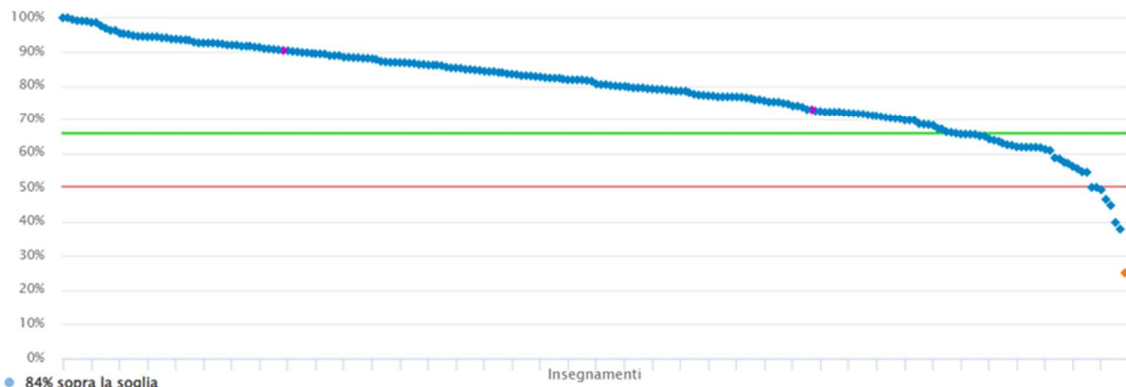

Organizzazione del periodo didattico

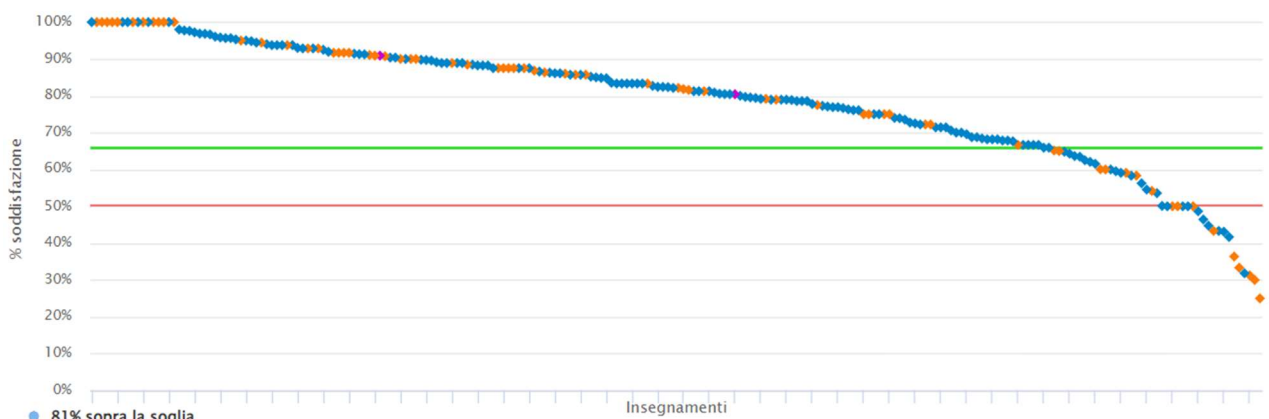



Organizzazione degli insegnamenti

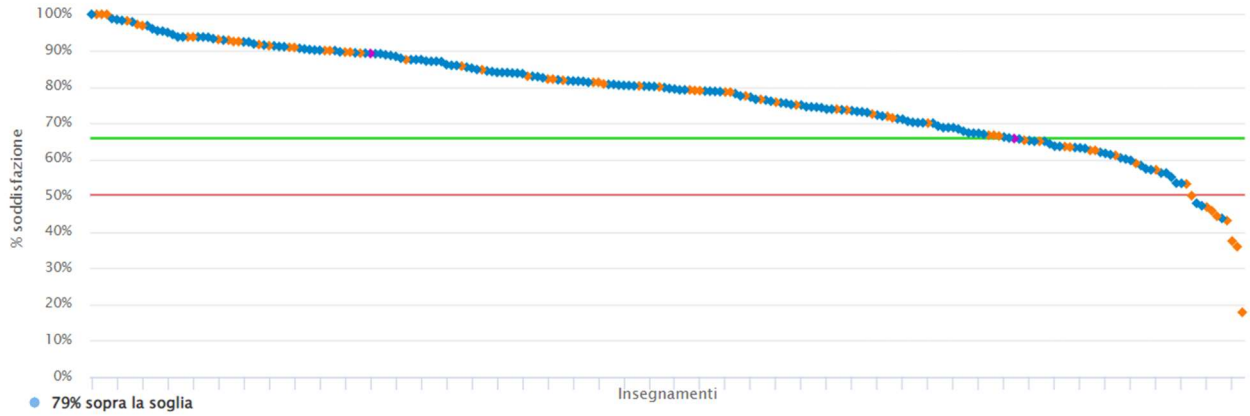

Highcharts.com

Efficacia del docente

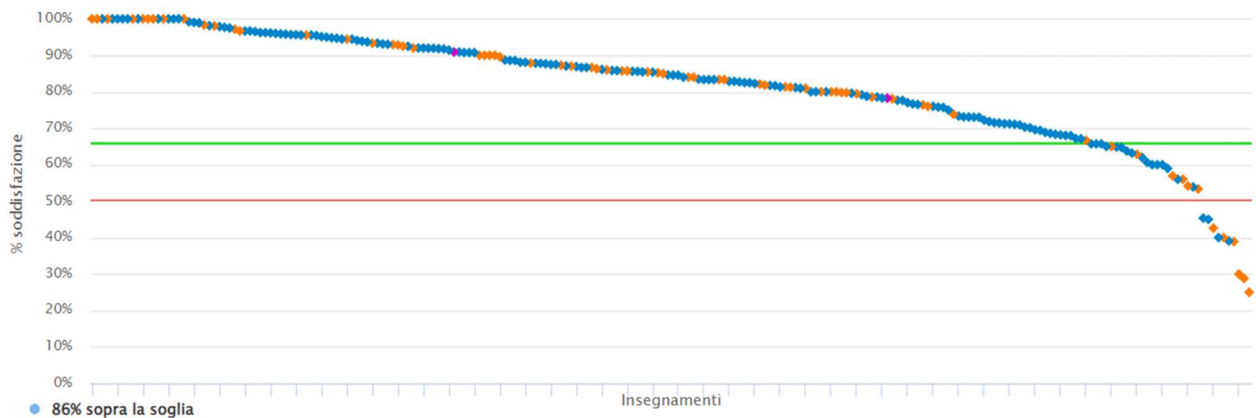

Highcharts.com

Infrastrutture

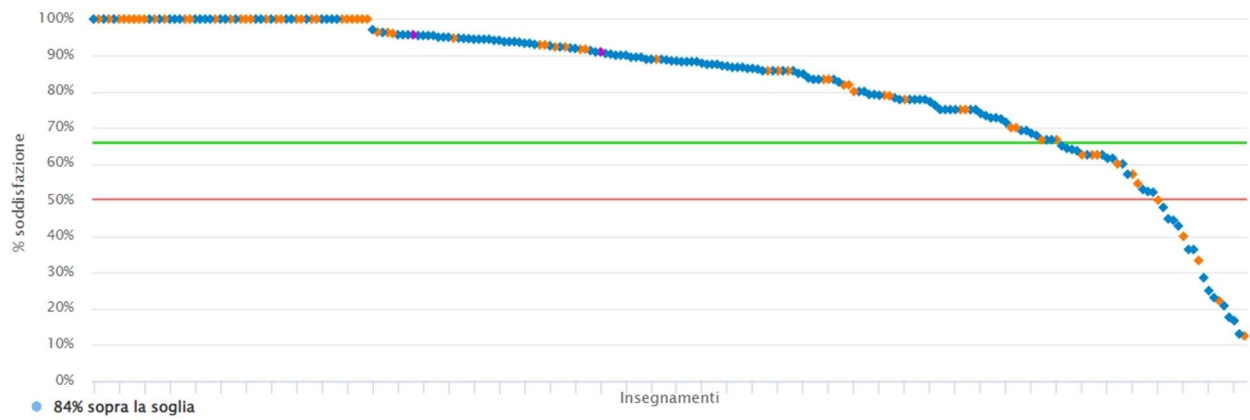

Highcharts.com

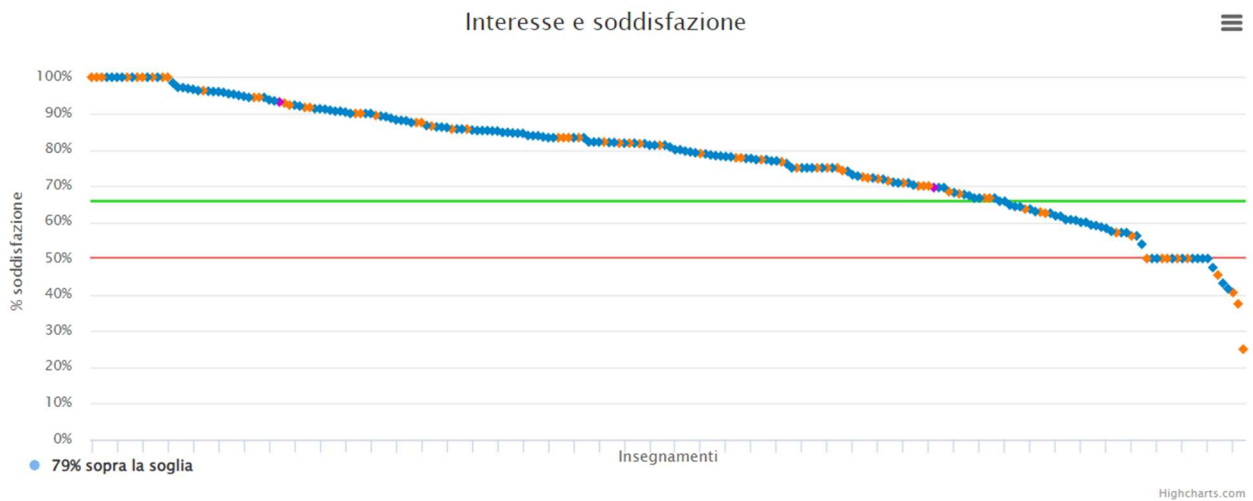

7. Istanze e suggerimenti

Il prof. Ferrone chiede alla rappresentanza studentesca di farsi promotrice della compilazione del nuovo questionario fine insegnamento tra tutti gli/le studenti e di raccogliere istanze e suggerimenti che potranno essere discussi durante la prossima riunione del Gruppo di Raccordo.

La rappresentante Laghezza informa che la componente studentesca comunica attraverso i canali Telegram e che diffonderà ai/alle suoi/e colleghi/e i temi trattati durante la riunione e inviterà loro a compilare il nuovo questionario.

La riunione termine alle h. 18.20.

Davide Rolfo
Componente del CPD
(f.to Davide Rolfo)